



2

PROVINCIA DE BUENOS AIRES
PROCURACIÓN GENERAL DE LA
SUPREMA CORTE DE JUSTICIA

ESPECIFICACIONES TECNICAS PARA LA PROVISIÓN CERCO PERIMETRAL

DESTINO: EDIFICIO MINISTERIO PUBLICO de la DEFENSA – Dpto. Judicial Quilmes.

UBICACIÓN: Avda Alberdi N° 233 ciudad de Quilmes.

DESCRIPCION DE LOS TRABAJOS: Se solicita la provisión de mano de obra y materiales para la construcción del cerco perimetral. Comprende las siguientes tareas:

REQUERIMIENTOS GENERALES

- Previo al comienzo de las tareas, la contratista deberá presentar plan de trabajo, y determinar el responsable de la higiene y seguridad, cumpliendo con lo dispuesto en el decreto 911 y resoluciones 51/97 y 319/99.
- El personal de la contratista deberá ser idóneo y estará provisto de la vestimenta adecuada y de los elementos de seguridad establecidos por la ley 24557 y sus decretos reglamentarios N° 170/96 y 334/96 por todo el periodo que dure la contratación con certificado de cláusula de no repetición a favor del Ministerio Público, con listado actualizado emitido por la aseguradora, cubriendo expresamente a todo el personal que se desempeña en la dependencia. Entregará la nomina del personal cubierto con indicación de nombre, apellido y número de documento. No se permitirá el ingreso de personal que no esté incluido en la nomina de asegurados.

ITEM 1: TRABAJOS PRELIMINARES

- Estará a cargo del contratista, el retiro de los escombros y materiales sobrantes.
- Reparaciones emergentes. Se reparará todo elemento o superficie que fuera afectado por las tareas a realizar. Se entiende que los trabajos se contratan terminados con todo lo que ello implique. Los costos de estas tareas serán responsabilidad directa del Contratista, sin ningún perjuicio hacia la repartición.
- Limpieza diaria y final de la obra.

ITEM 2: CERCO PERIMETRAL

- Abarcara toda la línea municipal y sobre mampostería de los dos laterales debe incluir la construcción de cuatro (4) pilares nuevos y la ampliación de otros tres (2). Altura total 2,40 mts.
- Los pilares estarán armado en Hormigón H17, asentamiento 7 cm., acero ADN 420, cuantía reglamentaria.
- Columnas de H° A° de 0.20 x 0.20 m, 4 Ø 10 y estribos Ø 6 c/17 cm. Se en



los sectores de Acceso Peatonal y Vehicular, y paños intermedios según planmo

- En los pilares la Mampostería de ladrillos comunes de 0.40 x 0.40 de lado, terminación RECTA con mortero de cal y cemento 1:1:5. Capa aisladora horizontal: de 2 hiladas, tipo doble capa aisladora (cajón hidrófugo); mortero de cemento: 1:3 e hidrófugo de 1ª calidad. - Vertical: sobre capa aisladora horizontal, en todas las caras de muro y pilares; mortero de cemento: 1:3 e hidrófugo de 1ª calidad - Revoque: grueso fratazado, preparado para aplicar revestimiento, mortero de cal y cemento: 1:1:5.
- La terminación será con revestimiento plástico elaborado a base de resinas sintéticas con agregado de áridos seleccionados, impermeable, lavable, con pigmentos de alta resistencia a la radiación solar que se encuentren dispersos en toda la masa del revestimiento, de color perdurable a la acción eólica. Terminación y color a determinar por la Inspección de Obra.

ITEM 2: TRABAJOS DE HERRERÍA

- Se realizará la colocación en toda la línea municipal de rejas del tipo material desplegado. Incluye portón de acceso, puerta y paños fijos.
- Se deberán colocar rejas con marco perimetral de hierro ángulo de 19,1 x 3,2 y malla del tipo material desplegado pesado esp. 1,5 soldado al marco con cierre en planchuela para cubrir la unión entre perfil ángulo y malla, en todos los casos la estructura de la reja deberá quedar fijada a los muros con unas pestañas de 5 cm aprox. para ser empotrada en la mampostería aprox. 2.5 cm por medio de sus pestañas. Debe incluirse paños laterales para completar altura de mampuesto a igual que las rejas de frente.
- En el sentido horizontal, a la mitad se colocará una plancha transversal a los efectos de obtener una mayor rigidez; las barras tendrán que ser soldadas a dichos perfiles y planchas.
- Superficie de paños de frente más laterales es de 15 mts².
- Puerta: Vano a cubrir 2,3 metros, altura aproximada: 2.40 m, de apertura corrediza exterior sobre guía inferior (acero inoxidable) y reil superior, rueda con rulemanes, caja de cerradura chapa 3 mm, cerradura tipo doble paleta de bronce, Manjón de chapa pintada. Debe incluir recibidor en ambos extremos. Cantidad: UNA (1) unidad.
- Portón: Vano a cubrir 3,2 metros, altura aproximada: 2.40 m, de apertura corrediza exterior sobre guía inferior (acero inoxidable) y reil superior, rueda con rulemanes, caja de cerradura chapa 3 mm, cerradura tipo doble paleta de bronce, Manjón de chapa pintada. Debe incluir recibidor en ambos extremos. Cantidad: UNA (1) unidad.
- Se realizará la pintura en elementos metálicos, carpinterías, estructura, etc, se aplicará como mínimo dos manos de convertidor de óxido primera calidad marca Alba o similar en calidad y técnica, y dos manos como mínimo de esmalte sintético marca Alba o similar en calidad y técnica. El color será determinado por la Inspección de Obra.

NOTA ACLARATORIAS:

- Se solicitará certificado de visita incluido en la oferta.



3

PROVINCIA DE BUENOS AIRES
PROCURACIÓN GENERAL DE LA
SUPREMA CORTE DE JUSTICIA

- Los trabajos deberán ser verificados por los oferentes in situ cuando se realiza la visita de obra.
- Los trabajos descriptos consisten en la provisión de materiales, insumos y mano de obra. Los horarios y días que se realicen las tareas deben coordinarse con los responsables de cada Fiscalía al fin de no entorpecer su norma funcionamiento.
- El Contratista deberá tener en cuenta aquellas tareas que le resulten: preliminares, accesorias o concomitantes como así también solicitara la autorización previa de obra al Municipio u otro organismo de fiscalización. Cualquier costo ocasionado por trámite, gestión y plano de obra estará a cargo del contratista.
- Las tareas deberán observar las Reglas del Buen Arte poniendo énfasis en asegurar que la totalidad de los trabajos terminados responda a los fines para los que fueron propuestos.
- El contratista cumpliera debidamente la totalidad de la normativa laboral, impositiva y previsional vigente.
- Plazo de Obra: TREINTA (30) días.
- Por consultas, sugerencias, visita de obra y previo al inicio de las tareas deberán comunicarse al T.E. (011) 4350-1221 ó vía Email arquitectura.ql@mpba.gov.ar



DELEGADO EN QUILMES
Dto. ARQUITECTURA e INFRAESTRUCTURA
PROCURACIÓN GENERAL

Delegación Quilmes
Departamento de Arquitectura e Infraestructura
PROCURACIÓN GENERAL

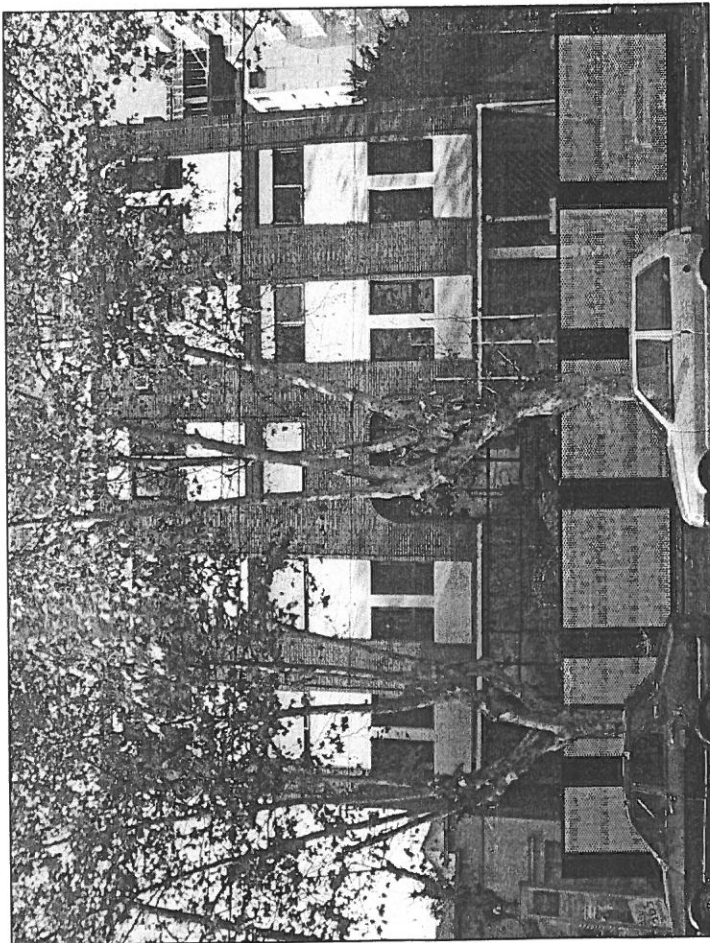

Delegación Quilmes	
Departamento de Arquitectura e Infraestructura	
PROCURACION GENERAL	
Departamento Judicial Quilmes	Dirección: Alberdi N° 233
Obras:	Reja Frente
Plano de:	
Ubicación	
Proyecto: Zona I, Ing. Guillermo Baggio	
Proyecto: Zona II, Ing. Alejandro Caporaso	
Desarrollado Por: Ing. Fernando Bruno	
Escala:	
Folio N°:	

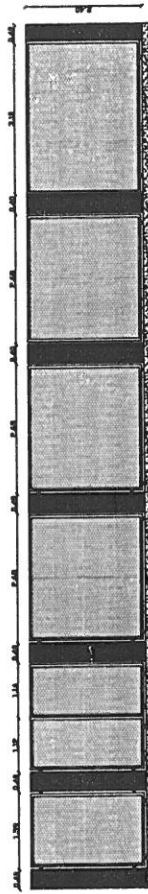
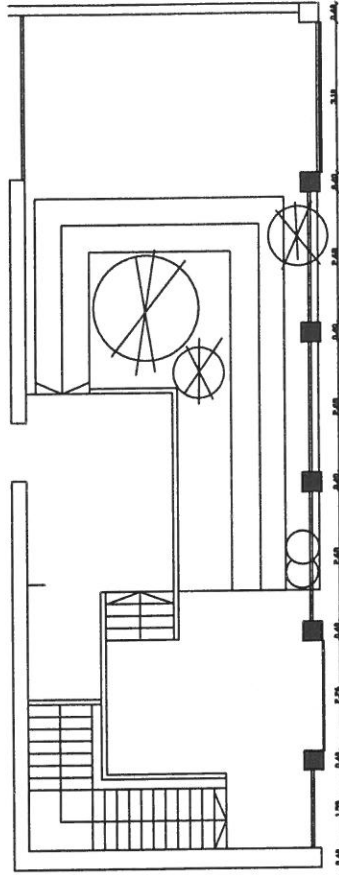

FACHADA



